



包头稀土产品交易所
Baotou Rare Earth Products Exchange

协议交易市场

客户端操作手册

包头稀土产品交易所有限公司

2018年10月9日

目录

一、客户端下载安装.....	- 1 -
二、登陆.....	- 1 -
三、签约、改约、解约.....	- 2 -
3.1 签约.....	- 2 -
3.2 改约.....	- 3 -
3.3 解约.....	- 4 -
四、资金管理.....	- 5 -
4.1 入金.....	- 5 -
4.2 入金查询.....	- 5 -
4.3 出金.....	- 5 -
4.4 出金查询.....	- 6 -
4.5 查询出入金明细.....	- 6 -
4.6 资金划转.....	- 7 -
4.7 资金划转查询.....	- 7 -
4.8 查询资金流水.....	- 7 -
4.9 查询用户总资金.....	- 8 -
五、交易操作.....	- 8 -
5.1 交易行情查询.....	- 8 -
5.2 买入卖出.....	- 9 -
5.2.1 自行输入价格买卖.....	- 9 -
5.2.2 按照市价买入或卖出.....	- 10 -
5.2.3 其它委托.....	- 10 -
5.3 历史成交查询.....	- 11 -
六、交收操作.....	- 11 -
6.1 交收行情.....	- 11 -
6.2 交收申报.....	- 12 -
七、仓单系统.....	- 13 -
7.1 生成《注册存货凭证》.....	- 13 -
7.2 注销《注册存货凭证》.....	- 13 -



7.3 拆单.....	- 14 -
7.4 出库申请.....	- 15 -
八、报表系统.....	- 15 -
8.1 协议报表.....	- 15 -
8.2 资金报表.....	- 16 -
8.3 报表导出.....	- 16 -
九、其它.....	- 17 -
9.1 客户端其它操作.....	- 17 -
9.2 其它相关信息.....	- 17 -
9.2.1 交易相关信息.....	- 17 -
9.2.2 交收相关信息.....	- 18 -
9.2.3 资金相关信息.....	- 18 -

一、客户端下载安装

进入包头稀土产品交易所官网：www.repe.com.cn，进入【交易服务-软件下载】界面，点击【软件下载】图标下载电脑客户端软件，手机扫描二维码安装手机客户端。下载后，进行安装。



二、登陆

第一步，双击实盘客户端桌面图标，打开客户端。



第二步，在右侧第一行中，选择【协议系统】，在下方【行情信息|网络设置|在线开户】中选择【行情信息】，输入账号、密码、验证码，点击登录，弹出【风险提示】，点击【同意】，进入客户端界面。

（如在登录时，点击【行情信息】则会进入行情展示页面，行情信息页面展示了商品的行情；如在登录时，点击【网络设置】则会进入设置网络服务器页面，可设置服务器为联通或为电信；如在登录时，点击【在线开户】则会进入在线开户页面。）



注：（1）客户端选择哪个模块，登录成功后就显示相应模块的页面。

（2）根据交易员权限的不同，能登录的模块也不同。

（3）记住账号被勾选后，登录成功后会显示在账号栏的下拉框内。

三、签约、改约、解约

3.1 签约

进入客户端后，在左侧导航栏中选择【资金管理】模块，点击【签约解约】标签页，选择要签约的银行，输入交易商的银行卡号和初始设置的资金密码，点击【签约】，在弹出的确认消息中点击【确定】。

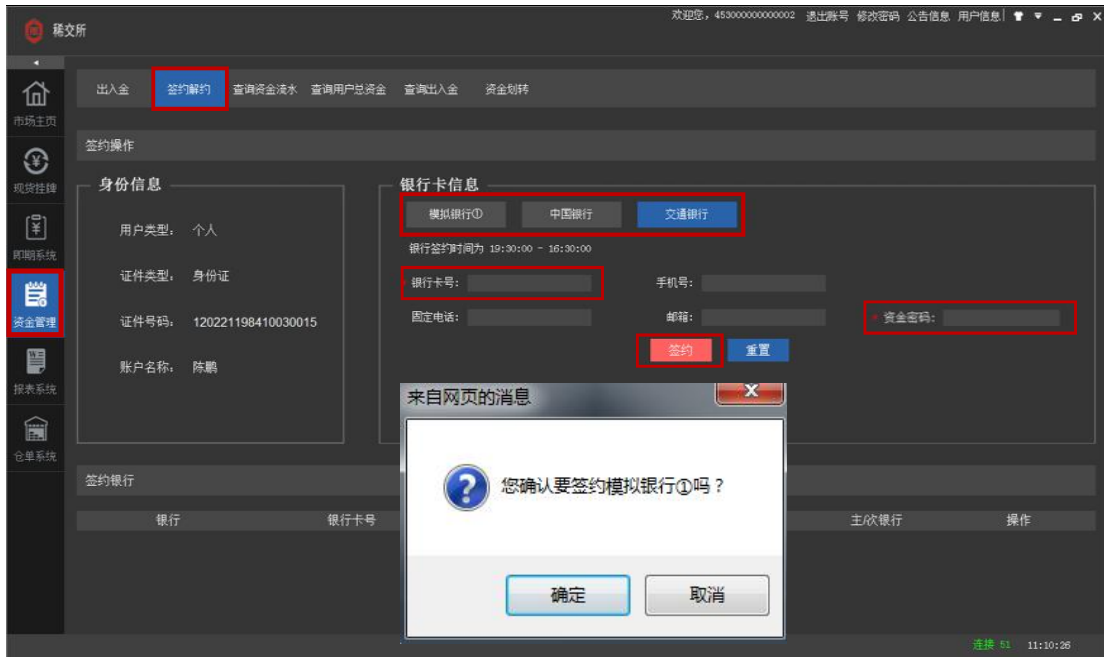

页面显示如下图时，表示已签约成功。

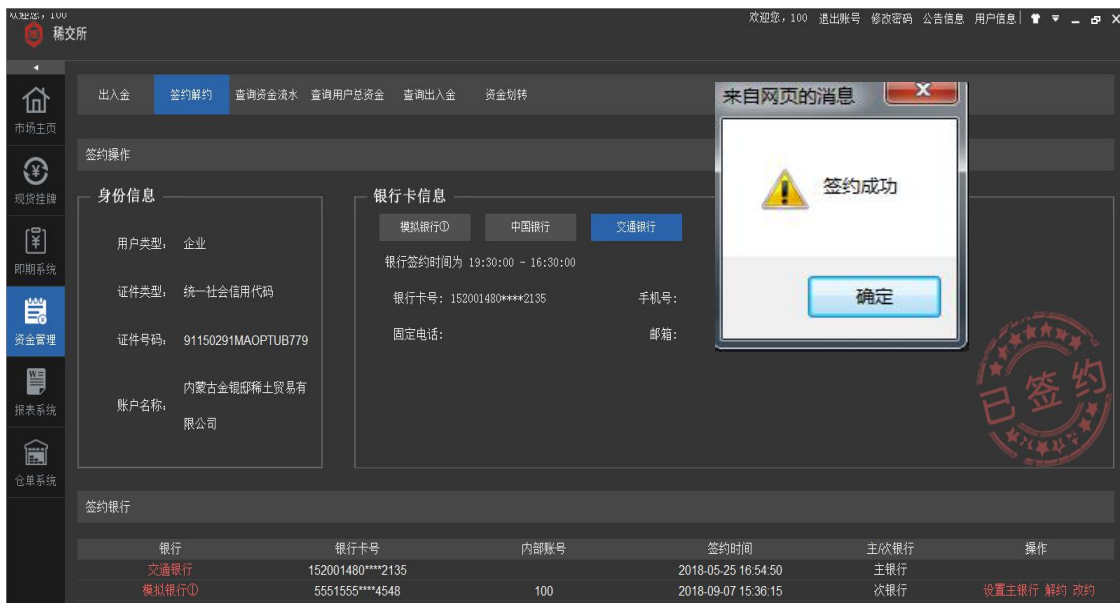

注：银行签约时间为正常交易日 19:30~次日 16:30(周一早 08:30~16:30 周五晚 19:30~22:00 均可签约)。周六日，法定假日不签约。

3.2 改约

第一步，进入客户端后，在左侧导航栏中选择【资金管理】模块，点击【签约解约】标签页，在页面下方【签约银行】部分中，找到要进行改约的银行账号，点击对应操作栏中的【改约】。

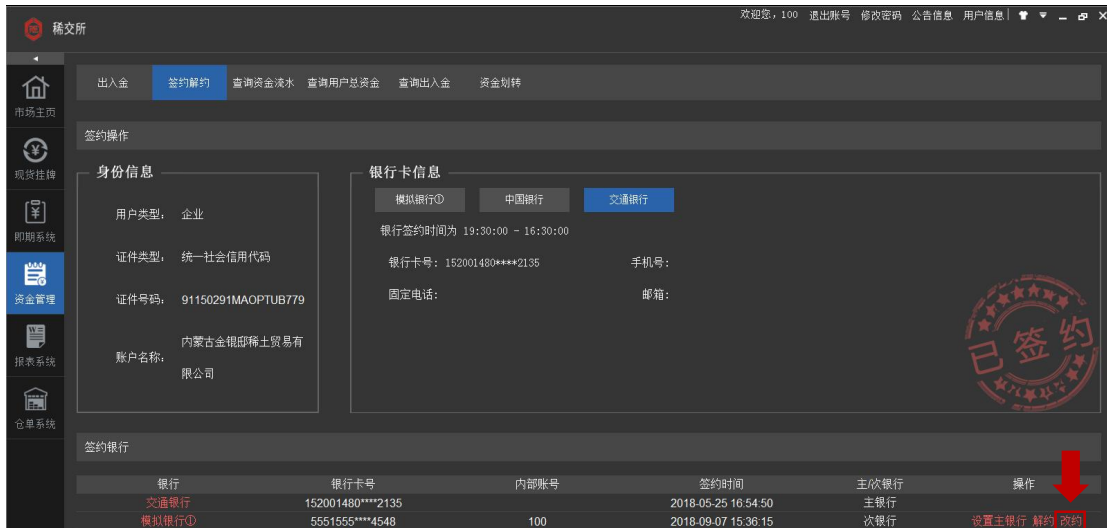

第二步，输入要改约的银行卡号，和资金密码，点击【改约】



3.3 解约

第一步，进入客户端后，在左侧导航栏中选择【资金管理】模块，点击【签约解约】标签页，在页面下方【签约银行】部分中，找到要进行改约的银行账号，点击对应操作栏中的【解约】。



第二步，输入资金密码，点击【解约】。



四、资金管理

4.1 入金

进入客户端后，在左侧导航栏中选择【资金管理】模块，点击【出入金】标签页，在左侧入金部分，选择入金账户所属银行，输入入金金额和资金密码，点击【入金】，弹出窗口中点击【确认】。



4.2 入金查询

第一步，进入客户端后，在左侧导航栏中选择【资金管理】模块，点击【出入金】标签页，在左侧入金部分，选择银行，点击【查询银行余额】。

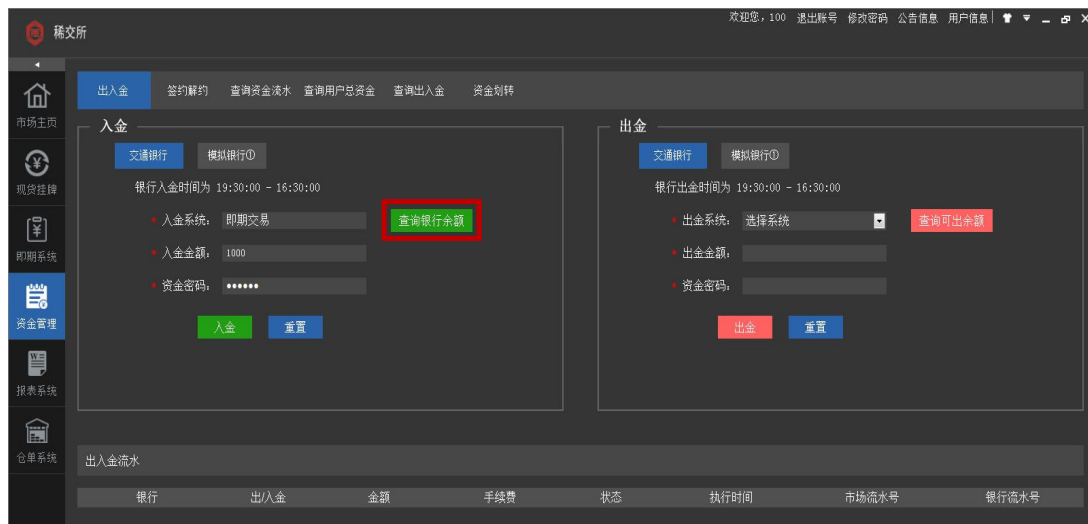

第二步，在弹出界面中输入资金密码，点击查询，即可交易账户查询余额。



4.3 出金

进入客户端后，在左侧导航栏中选择【资金管理】模块，点击【出入金】标签页，在右

侧出金部分，选择出金账户的所属银行，将出金系统选择为【协议交易】，输入出金金额和资金密码，点击【出金】，弹出窗口中点击【确认】。

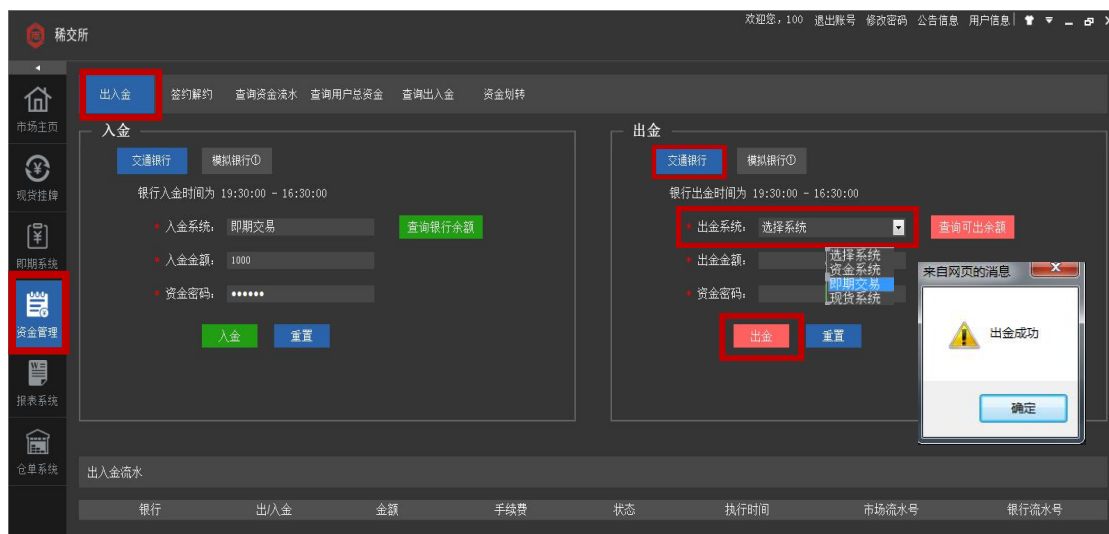

4.4 出金查询

进入客户端后，在左侧导航栏中选择【资金管理】模块，点击【出入金】标签页，在右侧入金部分，选择出金交易账户所属银行，点击【查询可出余额】，即可查询可出金额。



4.5 查询出入金明细

进入客户端后，在左侧导航栏中选择【资金管理】模块，点击【查询出入金】标签页，选择要查询的时间范围，及其他筛选条件，点击【查询】，即可查询到出入金明细。



4.6 资金划转

进入客户端后，在左侧导航栏中选择【资金管理】模块，点击【资金划转】标签页，选择要划出资金的系统和要划入资金的系统，填写划转金额和资金密码，点击确认。

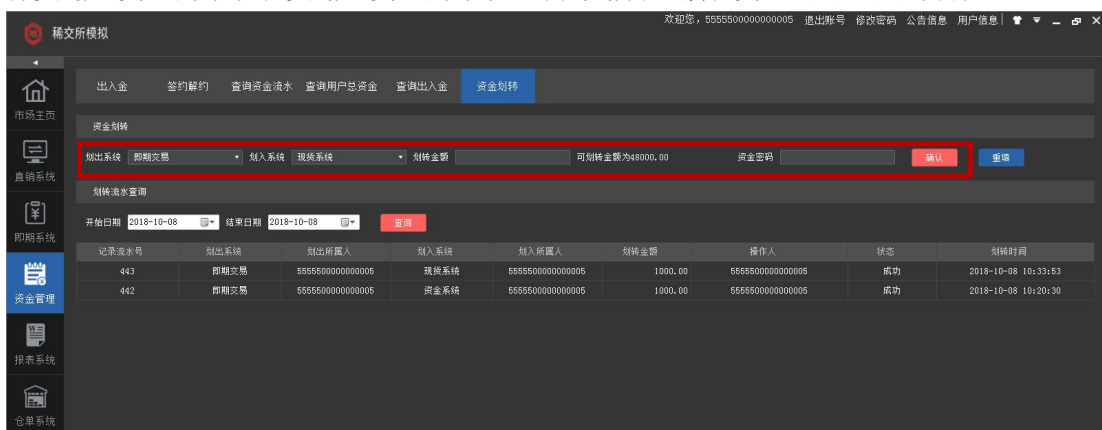

4.7 资金划转查询

进入客户端后，在左侧导航栏中选择【资金管理】模块，点击【资金划转】标签页，在页面下方部分选择，查询日期，点击查询，即可查询资金划转明细。

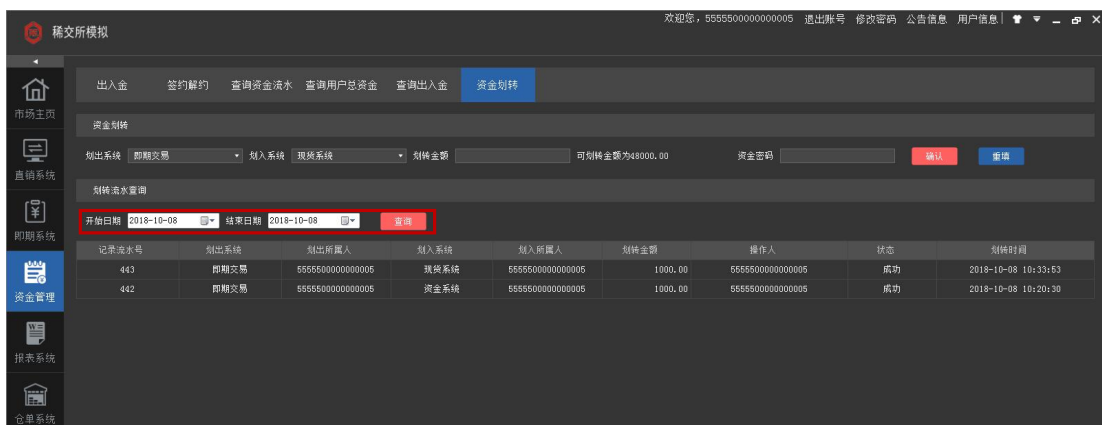

4.8 查询资金流水

进入客户端后，在左侧导航栏中选择【资金管理】模块，点击【查询资金流水】标签页，可查询【资金系统流水】、【协议交易流水】、【现货系统流水】。







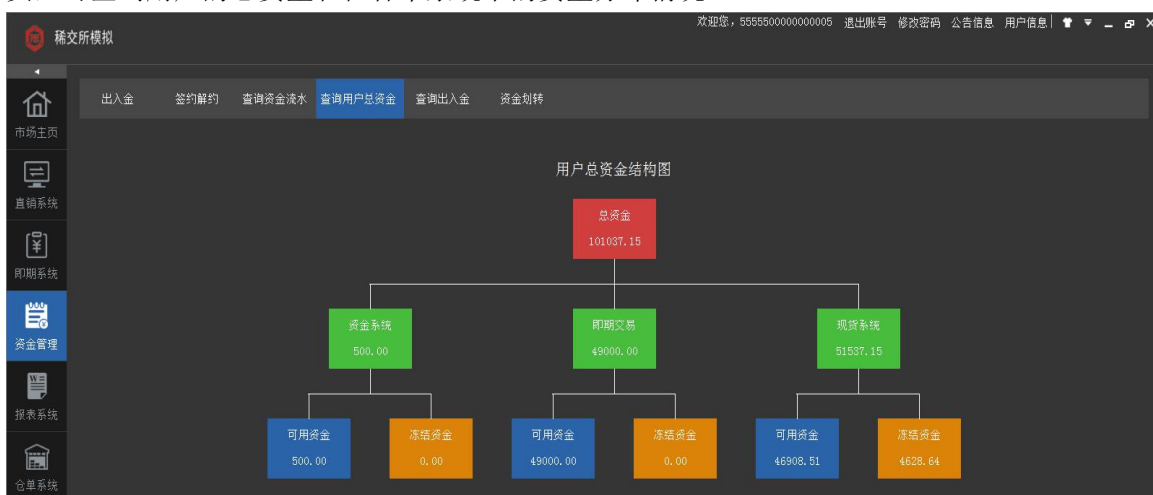



4.9 查询用户总资金

进入客户端后，在左侧导航栏中选择【资金管理】模块，点击【查询用户总资金】标签页，可查询用户的总资金和在各个系统下的资金分布情况。



五、交易操作

5.1 交易行情查询

进入客户端后，在左侧导航栏中选择【协议交易】模块，在上方功能栏中从左至右依次是： 报价排名、 分时走势、 K线、 成交明细、 查看任意天数K线、 查看任意分钟K线、 商品详细、 设置。

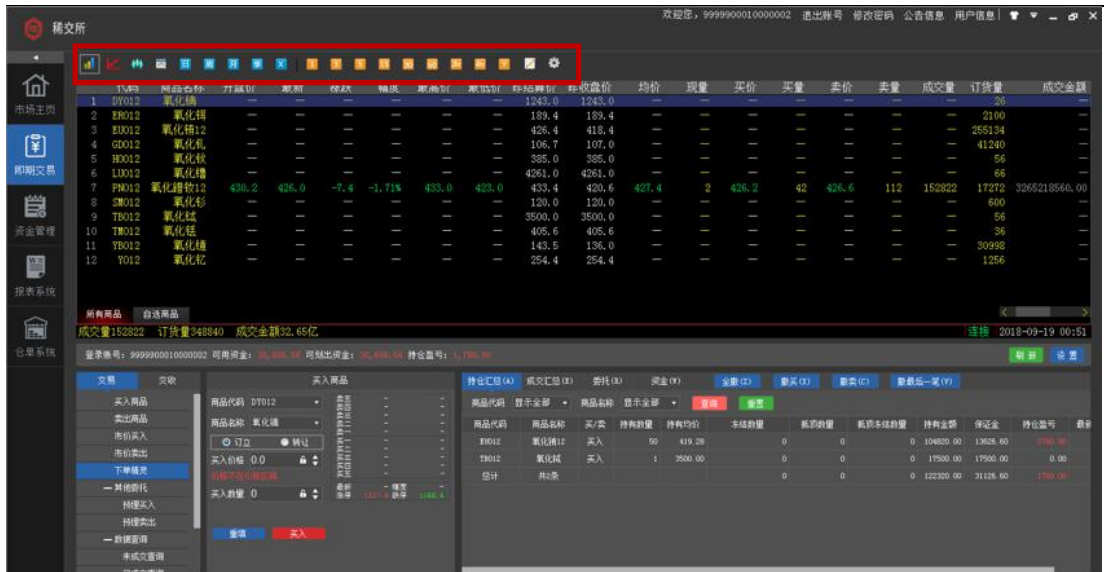

5.2 买入卖出

5.2.1 自行输入价格买卖

方式一：进入客户端后，在左侧导航栏中选择【协议交易】模块，页面左下侧点击【交易】标签页，点击【买入商品】或【卖出商品】，在右侧页面，输入商品代码，自动显示商品名称，选择订立或转让，输入价格（买入或卖出要在价格区间范围内出价）和数量，点击【买入】或【卖出】。

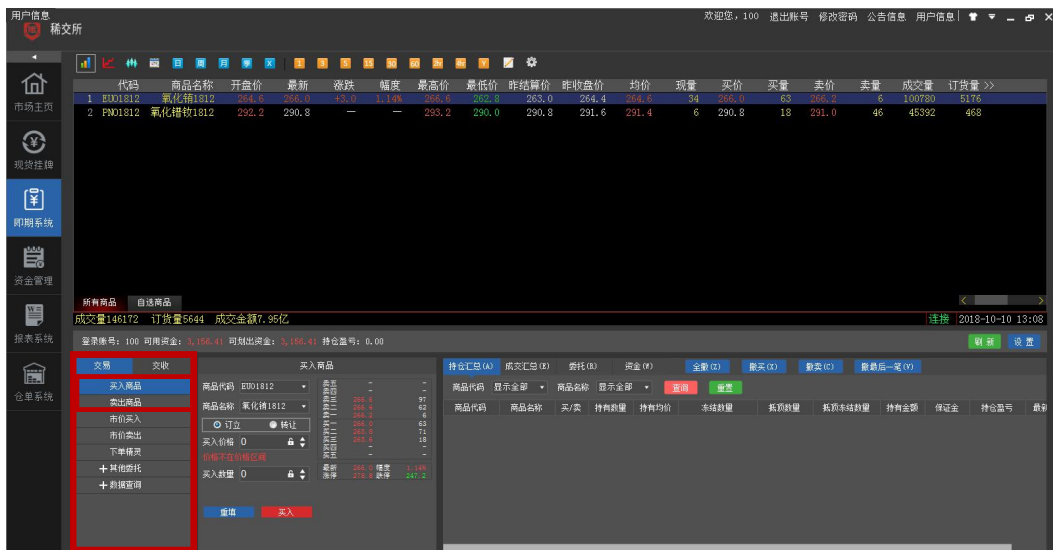

方式二：进入客户端后，在左侧导航栏中选择【协议交易】模块，页面左下侧点击【交易】标签页，点击【下单精灵】，在弹出窗口，输入商品代码，系统自动显示商品名称，选择订立或转让，输入价格和数量，点击【买入】或【卖出】。（下单精灵：是弹出的置顶窗口，可以在切换客户端其它模块时，不影响，可让交易人员的下单操作方便快捷。）

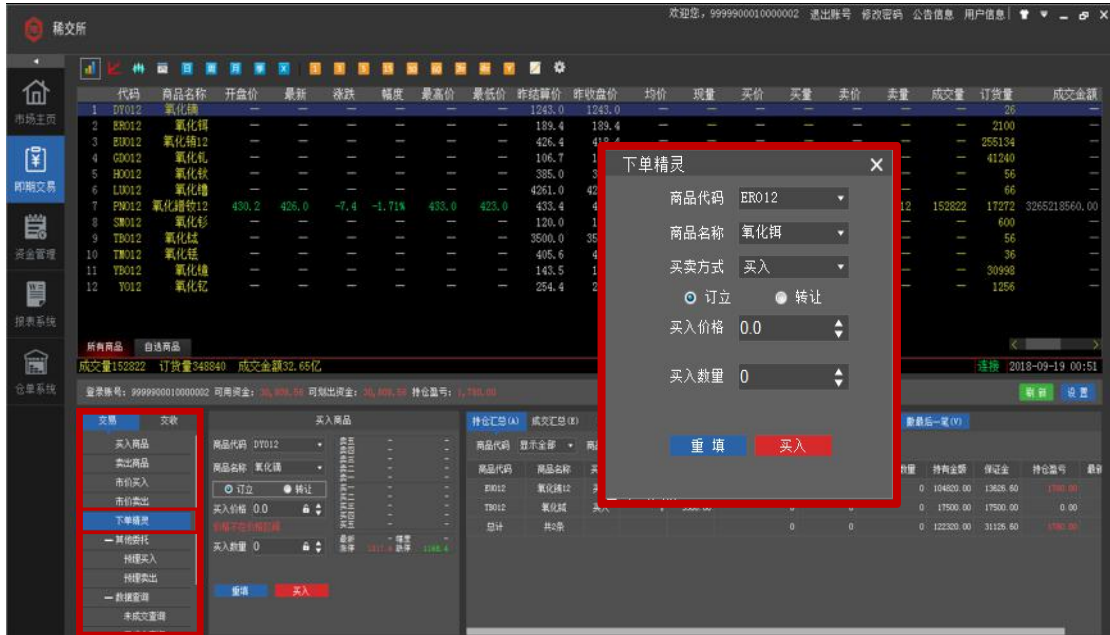

5.2.2 按照市价买入或卖出

进入客户端后，在左侧导航栏中选择【协议交易】模块，页面左下侧点击【交易】标签页，点击【市价买入】或【市价卖出】，在弹出窗口，输入商品代码，系统自动显示商品名称，选择订立或转让，输入买入或卖出数量，点击【买入】或【卖出】（市价买入和市价卖出不可自行输入价格）。

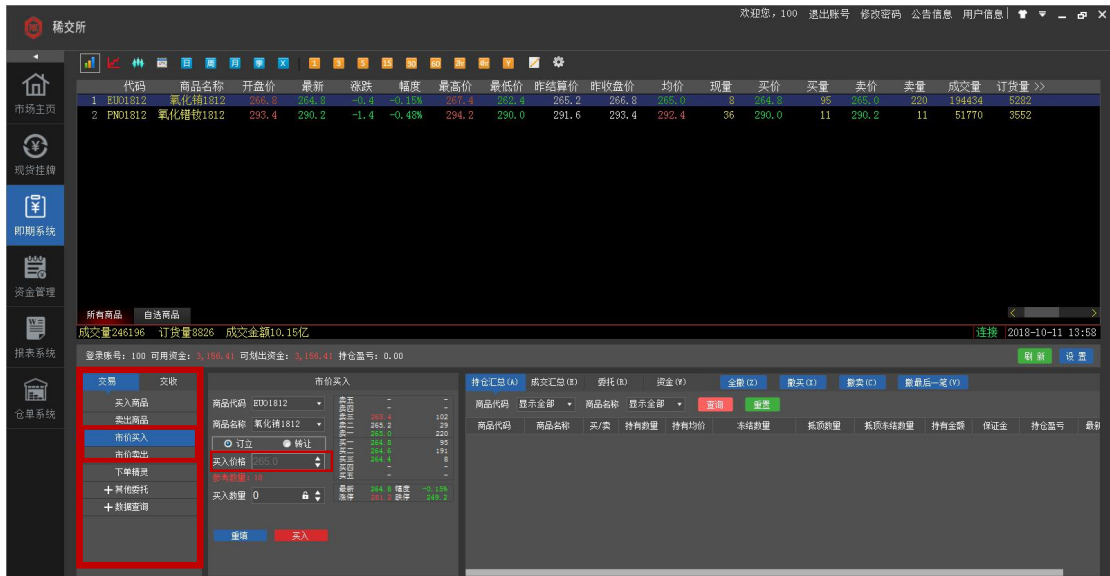

5.2.3 其它委托

进入客户端后，在左侧导航栏中选择【协议交易】模块，页面左下侧点击【交易】标签页，点击【其它委托】，点击【预埋买入】或【预埋卖出】，在右侧窗口，输入商品代码，系统自动显示商品名称，选择订立或转让，输入买入或卖出数量，点击【买入】或【卖出】。（预埋买入或卖出是预先在价格范围内设定数量价格委托买入或卖出）

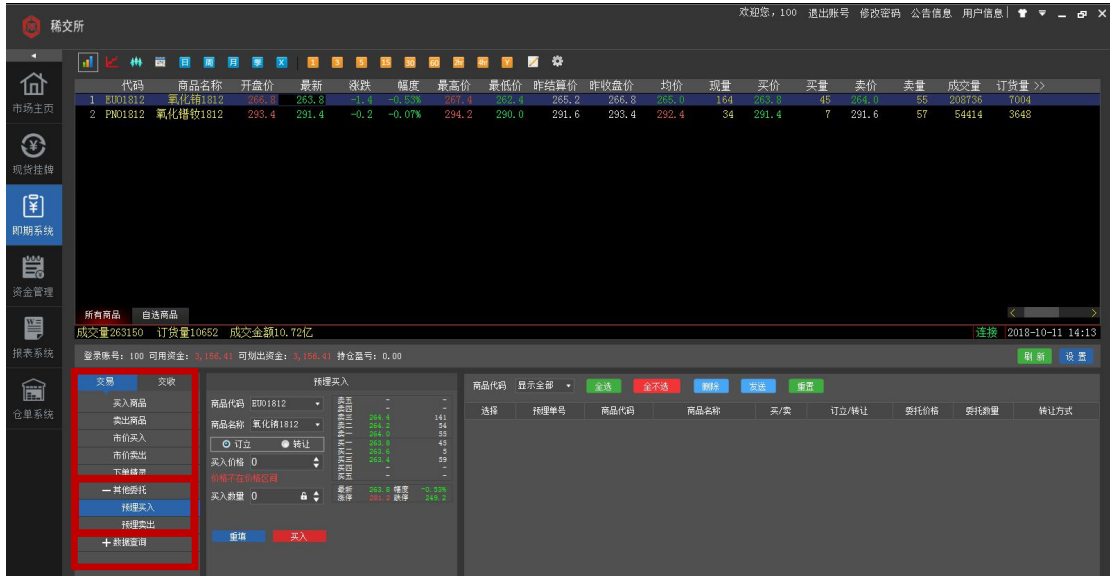

5.3 历史成交查询

进入客户端后，在左侧导航栏中选择【协议交易】模块，页面左下侧点击【交易】标签页，点击【数据查询】，点击要查询的类别，点击后右侧窗口显示的即为查询内容。（商品信息中显示的是对应商品代码及商品名称详细属性）

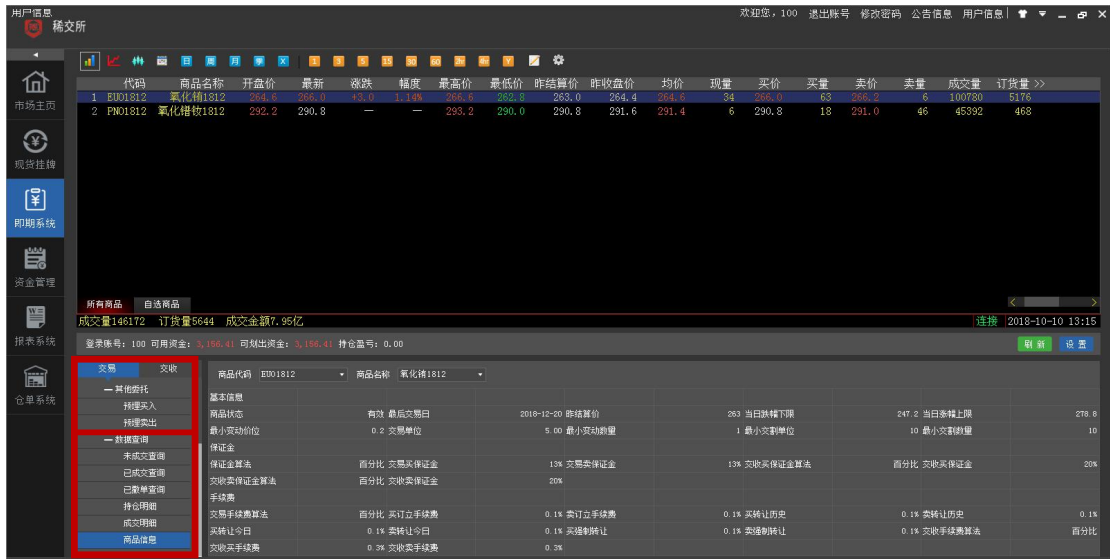

六、交收操作

6.1 交收行情

进入客户端后，在左侧导航栏中选择【协议交易】模块，页面左下侧点击【交收】标签页，点击【交收行情】，可以查看目前在盘中还未匹配成功的交收申报。点击【属性】可以查看此交收申报的商品详情，点击【摘牌】可以对符合自身需求的交收申报进行交收。

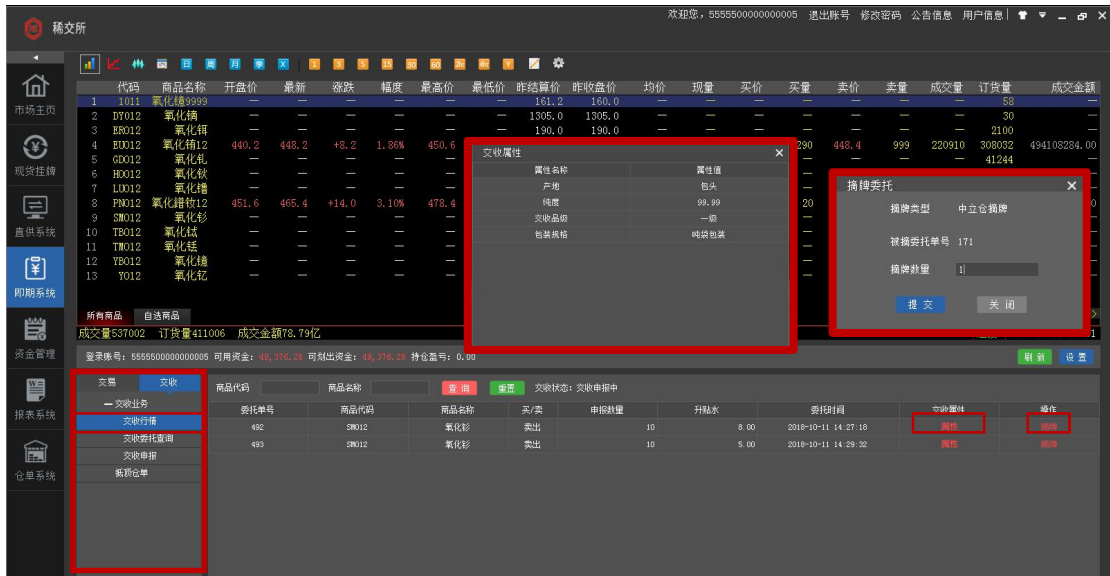

6.2 交收申报

第一步，进入客户端后，在左侧导航栏中选择【协议交易】模块，页面左下侧点击【交收】标签页，点击【交收申报】。

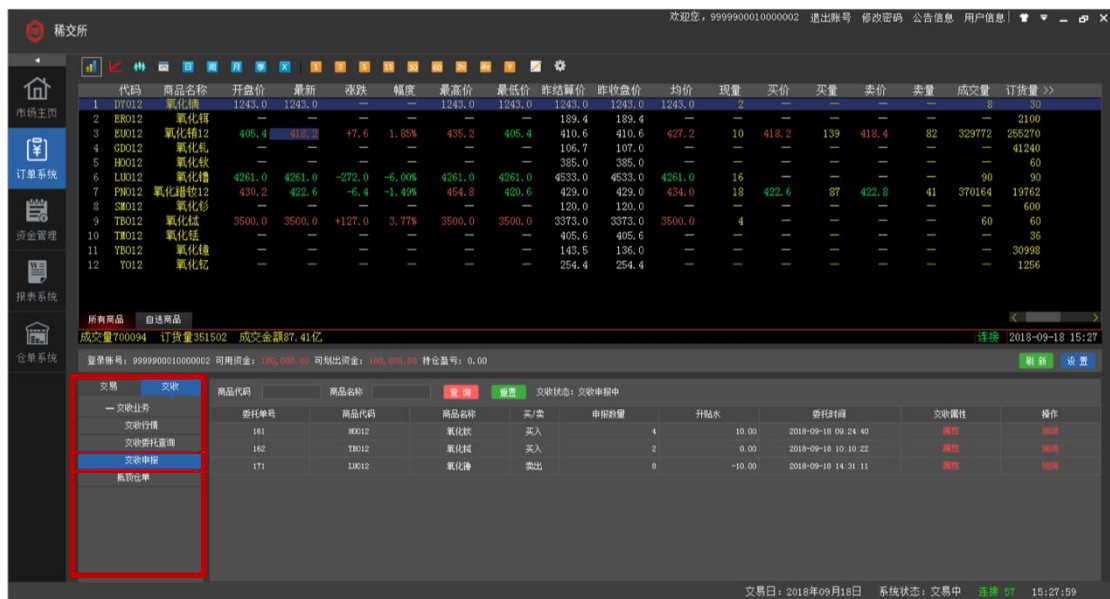

第二步，在弹出页面中，勾选商品代码，选择买入交收或卖出交收，填写申报数量、抵顶数量、升贴水，选择【参与盘后集中交收】或【不参与盘中集中交收】（若选择盘后集中交收，会参与系统进行的交收匹配；若选择不参与盘中集中交收，则不会参与系统的交收匹配，只可以在交收行情中，被摘牌），填写交收商品的相关参数，点击【提交】。

交收申报 ✕

商品代码

商品名称 氧化铈1812

买入
 卖出

申报数量

最小交割单位10, 最小交割数量10

其中抵顶数量

*只有卖方向才能输入抵顶数量

升贴水

升贴水范围(-0.01,0.01)

参与盘后集中交收
 不参与盘后集中交收

交收品级

存放地点

包装规格

七、仓单系统

7.1 生成《注册存货凭证》

联系稀交所安排货物入库，货物入库通过质检后，进入客户端，在左侧导航栏中选择【仓单系统】，点击【未注册仓单】标签页，点击入库货物所对应的【操作-注册】，即提交与稀交所审核，审核通过后，此货物的《注册存货凭证》可以在【注册仓单】标签页中进行查看。



仓单号	品种名称	仓库名称	商品数量	单位	仓单类型	仓单原始凭证号	是否支持选号	创建时间	更新时间	操作	查看选号
289	氧化铈	测试仓库	20.00	公斤	普通仓单	196163	支持	2018-10-09 13:56:46		注册	拆单 出库申请 查看选号
291	氧化铈	测试仓库	50.00	公斤	普通仓单	196165	支持	2018-10-09 13:56:46		注册	拆单 出库申请 查看选号

7.2 注销《注册存货凭证》

进入客户端，在左侧导航栏中选择【仓单系统】，点击【注册仓单】标签页，点击要注销的《注册存货凭证》所对应的【操作-注销】，即可注销，注销后此货物的信息可以在【未注册仓单】标签页中查看。



7.3 拆单

第一步，未经注册时的数量较大的仓单可以拆成多个数量较小的仓单，进入客户端，在左侧导航栏中选择【仓单系统】，点击【未注册仓单】标签页，点击要拆分的仓单所对应的【操作-拆单】。



第二步，在弹出的窗口中，默认拆成2份，若要增加拆分的份数，点击下方【加】，若要减少拆分的份数，点击下方【减】。



第三步，设定好要拆分的份数之后，在黑色框中填写每份的数量，然后点击【选号】为拆分后的仓单设定仓单号。



7.4 出库申请

第一步，未注册的仓单可以申请货物出库，进入客户端，在左侧导航栏中选择【仓单系统】，点击【未注册仓单】标签页，点击要出库的仓单所对应的【操作-出库申请】。



第二步，在弹出的窗口中，先选择【自提】或【配送】，填写相关信息后，点击【确定】，完成出库申请。

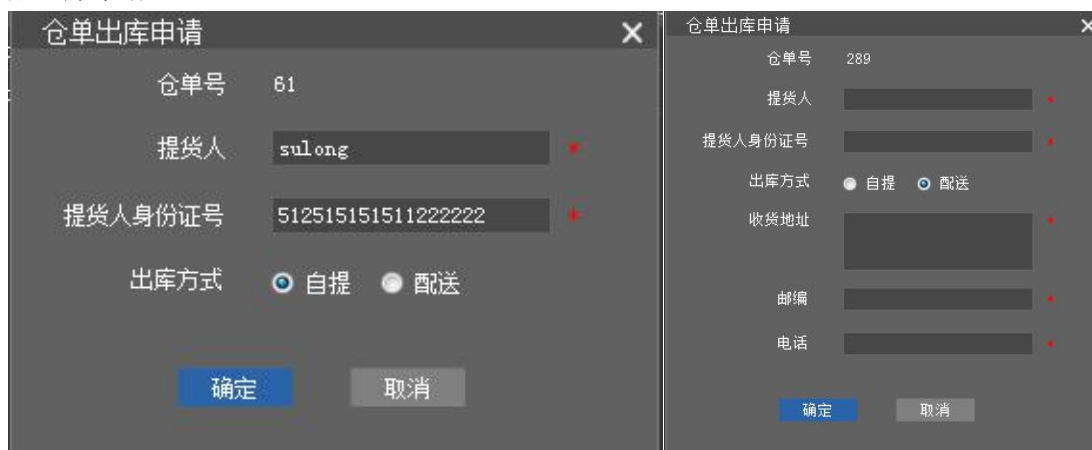

八、报表系统

8.1 协议报表

进入客户端后，在左侧导航栏中选择【报表系统】模块，点击【协议报表】标签页，选择查询时间段，点击查询，可查询用户在协议交易市场中的相关数据。



交易日期	委托单号	委托时间	商品代码	买卖	订单转让	转让方式	时间转让标志	转让价格	持仓单号	委托数量	已成交数量	转让标志	备注
2018-10-08	181008000004686	2018-10-08 11:22:12	EO01812	卖出	转让	不指定转让		0.00		263.40	1	1	正常转让
2018-10-08	181008000004679	2018-10-08 11:21:48	EO01812	买入	转让	不指定转让		0.00		264.00	1	1	正常转让
2018-10-08	181008000004660	2018-10-08 11:20:50	EO01812	买入	订立			0.00		262.60	1	1	
2018-10-08	181008000004640	2018-10-08 11:20:01	EO01812	买入	订立			0.00		261.60	1	0	委托
2018-10-08	181008000004543	2018-10-08 11:15:19	EO01812	卖出	订立			0.00		261.40	1	1	
2018-10-08	181008000003114	2018-10-08 09:30:55	EO01812	卖出	转让	不指定转让		0.00		260.40	1	1	正常转让
2018-10-08	181008000003113	2018-10-08 09:30:50	EO01812	买入	订立			0.00		260.60	1	1	
2018-10-08	181008000003112	2018-10-08 09:30:10	EO01812	卖出	转让	不指定转让		0.00		260.40	1	1	正常转让
2018-10-08	181008000003107	2018-10-08 09:29:24	EO01812	买入	订立			0.00		260.60	1	1	
2018-10-08	181008000003070	2018-10-08 09:29:30	PO01812	卖出	转让	不指定转让		0.00		288.60	1	1	正常转让
2018-10-08	181008000003063	2018-10-08 09:19:41	PO01812	买入	订立			0.00		289.00	1	1	
2018-10-08	181008000003057	2018-10-08 09:18:08	PO01812	卖出	转让	不指定转让		0.00		288.80	1	1	正常转让
2018-10-08	181008000003046	2018-10-08 09:13:24	PO01812	买入	订立			0.00		288.60	1	1	
				总计	共13条								

8.2 资金报表

进入客户端后，在左侧导航栏中选择【报表系统】模块，点击【资金报表】标签页，选择查询时间段，点击查询，可查询用户与资金相关的数据。

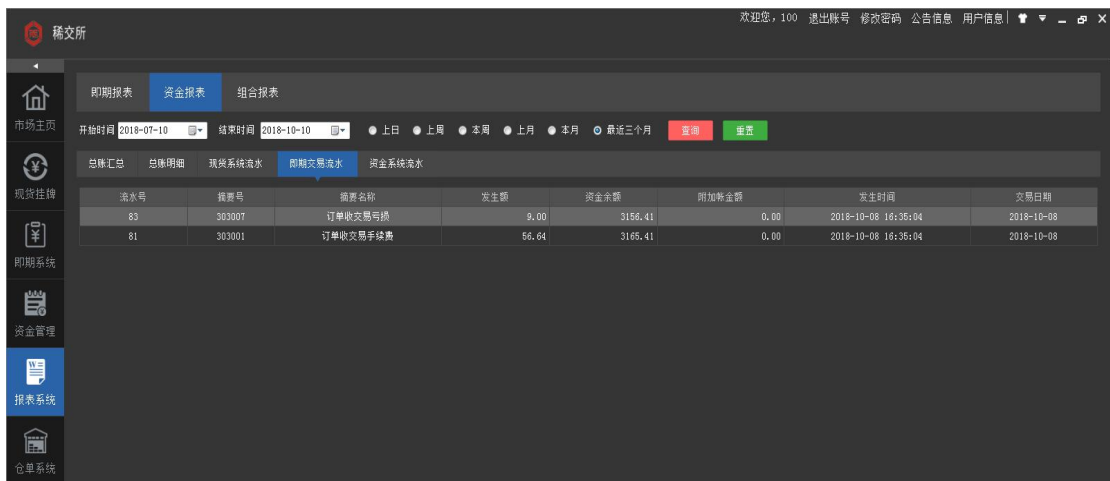

流水号	传票号	摘要名称	发生额	资金余额	附加帐金额	发生时间	交易日期
83	303007	订单收交易亏损	9.00	3156.41	0.00	2018-10-08 16:35:04	2018-10-08
81	303001	订单收交易手续费	56.64	3156.41	0.00	2018-10-08 16:35:04	2018-10-08

8.3 报表导出

进入客户端后，在左侧导航栏中选择【报表系统】模块，点击【组合报表】标签页，勾选要查询的内容，点击【查询】，可以点击【导出 Excel】导出数据文件。



交易日期	期初余额	入金	出金	当日保证金	上日保证金	当日有效浮盈亏	上日有效浮盈亏	持仓盈亏	当日交易手续费	当日转让盈亏	当日持仓费	当日实收保证金
2018-10-09	3156.41	0.00	0.00	0.00	0	0.00	0.00	0.00	0.00	0.00	0.00	0.00
2018-10-08	3222.05	0.00	0.00	0.00	0	0.00	0.00	0.00	56.64	-9.00	0.00	0.00
2018-10-06	3222.05	0.00	0.00	0.00	0	0.00	0.00	0.00	0.00	0.00	0.00	0.00
2018-09-30	0	0.00	0.00	0.00	0	0.00	0.00	0.00	0.00	0.00	0.00	0.00
2018-09-29	0	0.00	0.00	0.00	0	0.00	0.00	0.00	0.00	0.00	0.00	0.00
2018-09-26	0	0.00	0.00	0.00	0	0.00	0.00	0.00	0.00	0.00	0.00	0.00
2018-09-25	0	0.00	0.00	0.00	0	0.00	0.00	0.00	0.00	0.00	0.00	0.00

九、其它

9.1 客户端其它操作

上排：欢迎**交易商、退出账号、修改密码、公告信息、用户信息，换肤；
 中排：显示成交量、订货量、成交金额、登录账号、可划出资金、持仓盈亏；
 下排：持仓汇总、成交汇总、委托、资金、撤最后一笔、刷新、设置；

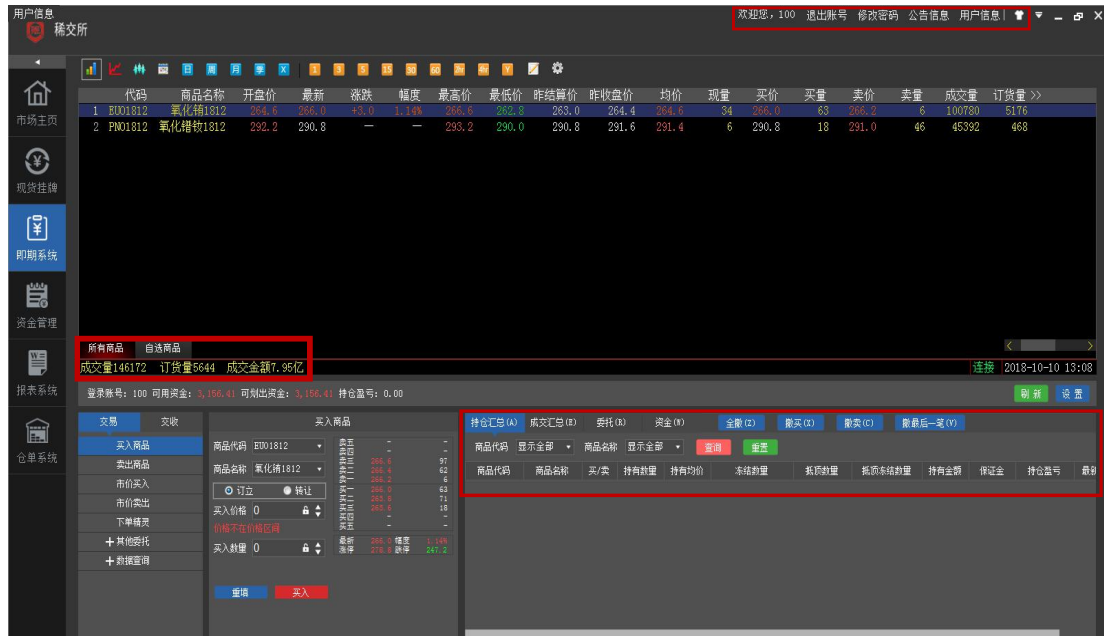

9.2 其它相关信息

9.2.1 交易相关信息

委托列表	
交易日期	该委托所属的交易日期
委托单号	市场对该笔委托的标记(唯一的)
商品代码	该委托对应商品的代码(商品代码在市场中是唯一的)
商品名称	该委托对应商品的名称
买卖	该委托的买卖方向(买入或卖出)
状态	委托共有 5 个状态，分别是： 已委托 部分成交 全部成交 全部撤单 部分成交后撤单
已成交数量	若委托状态为部分成交、全部成交或部分成交后撤销，已成交数量才会大于 0；其余状态的已成交数量都为 0。
撤单时间	若状态为全部撤单或部分成交后撤单，才会有撤单时间出现；其余状态的撤单时间列显示为空白。

9.2.2 交收相关信息

交收申请列表	
委托单号	市场对交收申请的唯一标记
交收申报类型	交收申报类型有 2 种：交易商交收申报和交收服务商申报
买卖	交收申报方向有 2 种：买入和卖出
委托数量	交收申报的委托数量
其中抵顶委托数量	交收申报委托数量中用做抵顶的数量
升贴水	在交收价格基础上可多出或少出的价格
被摘委托单号	交收委托的摘单方委托单号
是否参与盘后集中撮合	交收申报时选择参与后集中撮合，此处为是；交收申报时选择不参与集中撮合，此处为否
委托价格	商品的交收价格计算方式选择的是按加减升贴水数量价格
委托时间	交收申报提交的时间
成交数量	交收申报成交的数量
其中抵顶成交数量	交收申报成交数量中抵顶成交的数量
撤单类型	撤单类型：系统自动撤单、不参与集中撮合撤单、委托撤单若交收申报已成交，此处为空
撤单时间	若撤单，显示撤单时间；若申报成交，则撤单时间为空
状态	交收申报状态有 3 种：部分成交后撤单、全部成交、全部撤单
交收属性	点击交易数据查询“商品信息”字段查看对应的交收属性

9.2.3 资金相关信息

资金状况列表	
交易日期	以交易日期分类，查看用户资金状况
平仓盈亏	当前交易日，用户平仓盈亏之和
持仓盈亏	持仓累计的所有持仓盈亏之和
盈亏合计	平仓盈亏+持仓盈亏
占用保证金	当前交易日，所有持仓数量对应的占用保证金
平仓回退资金	当客户风险率低于强平风险率时，客户被强制平仓，平仓后一部分资金抵消客户保证金不足金额，恢复正常交易 所得回退金额=强平时保证金*强平风险率-强平时权益
风险率	客户风险率